



Dragtsølv

Nr. 1. Særkespænde af messing

Skive Museum 597

Hjemsted: Lem, Brodal, Salling

Cirkelrundt spænde af messing (irret), diam. 2,5cm. Oversiden er mønstret med snoning.

Dragtsølv

Nr. 2. Særkespænde af sølv

Skive Museum 1328

Hjemsted: Ukendt

Spændet er hjerteformet med udsmykning i overkanten. Bredde: 2,9cm, højde: 3,3cm. Der er intet stempel.

Dragtsølv

Nr. 3. Snørenål med kæde, sølv

Skive Museum 2082

Hjemsted: Viummølle, Jebjerg, Salling

Tid: Begyndelsen af 1800-tallet

Snørenålen er 8,4cm lang, den er snoet på midten og derefter banket flad. I den ene ende er et øje, hvori der er en rest af en sølvkæde. Sammenhørende med kjolen med samme nr.

Dragtsølv

Nr. 4. Snørenål med silkesnor

Skive Museum 569

Hjemsted: Thise, Salling

Tid: 1800-tallet

Snørenål af sølv, snoet på midten, indgraveret: I H D M, længde: 7,5cm. I den ene ende er et øje, hvori der er en 71 cm lang gulbrun, snoet silkesnor med 3,5cm lang kvast.

Dragtsølv

Nr. 5. Bæltespænde af forgyldt sølv

Skive Museum 415

Hjemsted: Skive

Tid: 1800-tallet

Forgyldt sølv med fint mønster. 2-delt, hver del: 1,7cm x 3,3cm, samlet bredde: 3,4cm. Spændet lukkes med hægte og malle. På bagsiden har begge delene en bøjle til påsyning.

Dragtsølv

Nr. 6. Bæltespænde af sølv

Skive Museum 517 A 58

Hjemsted: Ukendt

Tid: 1800-tallet

2 økseformede dele med krog og øsken. Oversiden har gennembrudt sribemønster og oval til at dække for lukningen. Hver del: 3cm x 4,4cm, samlet længde: 6,3cm.

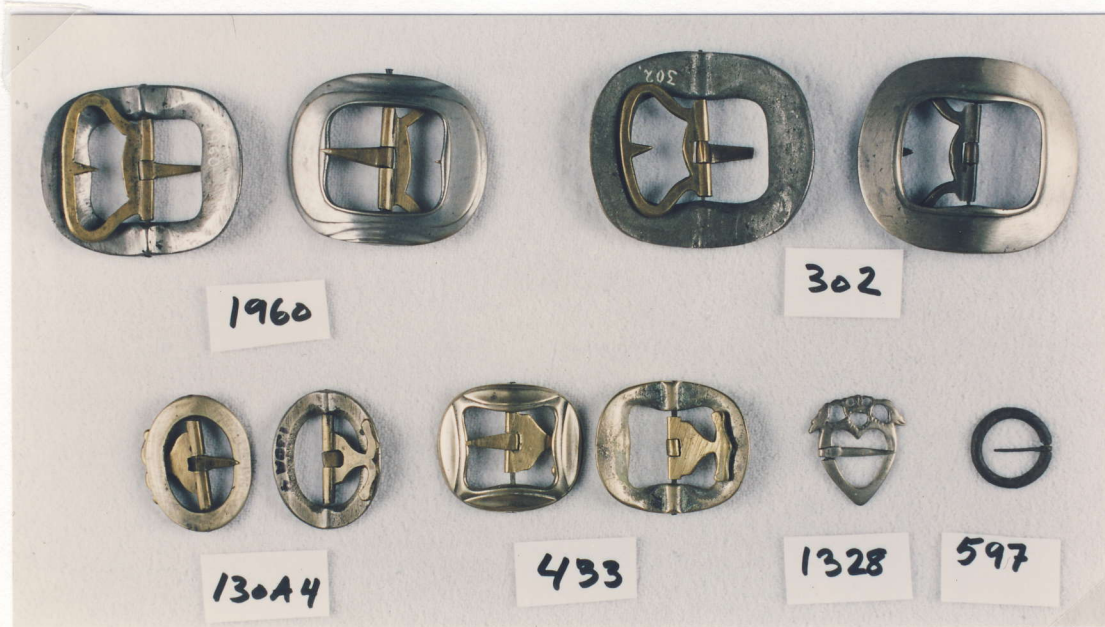

Dragtsølv

Nr. 7. Kåbespænde af sølv

Skive Museum 446

Hjemsted: Lem, Brodal, Salling

Tid: 1800-tallet eller tidligere

2 bladformede dele forbundet med en kæde med store led. Hvert spænde: 4,5cm x 3,5cm, samlet længde: 14,2cm. Spændets overflade er graveret og har små huller til isyning. På bagsiden er stemplet: FF (Frederik Ludvig Fibeck).

Dragtsølv

Nr. 9. Kåbespænde af sølv

Skive Museum 573

Hjemsted: Ukendt

Tid: 1800-tallet eller tidligere

2 bladformede dele med gravering og små huller til isyning. Mål: 2,8cm x 3,2cm. Spændet lukkes med krog og øsken. Intet stempel på bagsiden.

Dragtsølv

Nr. 11. Let buede sølvknapper

Skive Museum 50 A 1672 – 85

Hjemsted: Skive

14 sølvknapper udført af mønstret (8 skilling) fra Frederik IV (1699 – 1730). Knapperne er let buede med øje, diameter: 1,9cm.

Dragtsølv

Nr. 13. 1 par skospænder af messing

Skive Museum 433

Hjemsted: Lem, Brodal, Salling

Tid: 1700-1800-tallet

Spænderne har svungne striber på oversiden. Mål: 3,8cm x 4,5cm.

Dragtsølv

Nr. 8. Kåbespænde af messing

Skive Museum 471

Hjemsted: Lem, Brodal, Salling

Tid: 1800-tallet eller tidligere

Spændet består af 2 løver forbundet med kæde. Hvert spænde: 3cm x 3,8cm samlet længde: 10,6cm. På bagsiden af hver løve er 2 øjer til at stikke igennem stoffet til isyning. Spænderne er irrede.

Dragtsølv

Nr. 10. Kugleformede sølvknapper

Skive museum 50 A 1668 – 71

Hjemsted: Skive

4 kugleformede sølvknapper, diameter: 2cm.

Dragtsølv

Nr. 12. 1 par skospænder af messing

Skive Museum 302

Hjemsted: Krabbesholm, Skive

Tid: 1784, hører til brudgomsdragten

Spænderne har let ophøjet inderkant, men er ellers uden mønster. Mål: 5,7cm x 6,8cm.

Dragtsølv

Nr. 14. 1 par skospænder af tin med messing

Skive Museum 1960

Hjemsted: Overlund, Viborg

Tid: 1700 – 1800-tallet

Spænderne er af tin og messing. Oversiden har ophøjet inderkant og svungne striber. Mål: 4,8cm x 6cm.



Dragtsølv

Nr. 15. 1 par skospænder af tin og messing

Skive museum 2809

Hjemsted: Ramsing, Salling

Tid: 1700 – 1800-tallet

De ovale spænder er af tin og messing og uden mønster. Mål: 2,8cm x 3,8cm.

Dragtsølv

Nr. 16. 1 par skospænder af messing

Skive Museum 130 A 4

Hjemsted: Kvols ved Hjarbæk fjord

Tid: 1700 – 1800-tallet

De ovale spænder er af messing og uden mønster. Mål: 3,2cm x 4,1cm.