

**Montre 13**

**Nr. 1. Dåbstrøje af trykt stormønstret bomuld**

**Skive Museum 2256**

**Hjemsted: Ukendt**

**Tid: Begyndelsen af 1800 eller tidligere**

Stormønstret, trykt bomuld, rokokkomønster, sort bund med blomster og slyngede bånd i blå, rødbrun og ufarvet, foer af hørlærred. Bullen er et stykke med åbning i ryggen. Hørbændel er syet i nakken, så trøjen får et overfald. Ærmet er et stykke, glat skulder, 2cm slids ved håndled. Lyserrødt repsvævet silkebånd er syet ved håndled.



**Montre 13**

**Nr. 2. 3-styks dåbshue til pige, af silkebrokade**  
**Skive Museum 2252**

**Hjemsted: Ukendt**

**Tid: Ca. 1800**

Mellembå silkebrokade med mønster i metal, gyldne og grønne farver, foer af hørlærred. Huen er kantet med vinrødt silkebånd. Midterstykket har et læg i nakken. Besætning af metalknipling langs huens sammensyninger og i kanten, dog ikke i nakken. Nakkesløjfe af vinrødt damaskvævet silkebånd.



**Montre 13**

**Nr. 3. Dåbshue, dreng**  
**Skive Museum 2253**

**Hjemsted: Ukendt**

**Tid: Begyndelsen af 1800-tallet**

Huen er syet af 4 "lagkagestykker" og et nakkestykke. Brun silke med lanceret mønster til de 2 forreste stykker, blå og hvid silkebrokade og rødt uldstof til de 2 sidestykker, nakkestykket er med lanceret mønster i grønt og beige. Huen er foeret med ubleget hørlærred, blå kipervævet uldstof og rødbrunt lærredsvævet hvergarn. Huens forkant er kantet med trykt bomuld, underkanten er kantet med lærredsvævet rødt uldstof. Metalknipling er syet på langs forkant samt et stykke ind på underkant, i en bue på issen, i en roset, hvor alle huens stykker mødes samt en roset i venstre side.

**Montre 13**

**Nr. 4. Dåbshue, dreng**  
**Skive Museum 2254**

**Hjemsted: Ukendt**

**Tid: Begyndelsen af 1800-tallet**

Huen er syet af 4 "lagkagestykker" og et nakkestykke. Mellembå damaskvævet silke med lanceret mønster til de 2 forreste stykker, mellembå silkebrokade med stort mønster til de 2 sidestykker samt til nakkestykket. Huen er foeret med ubleget hørlærred og kantet med rødt silkebånd. Metalknipling er syet på langs forkant samt et stykke ind på underkant, i en bue på issen, i en roset hvor alle huens stykker mødes samt en roset i venstre side.

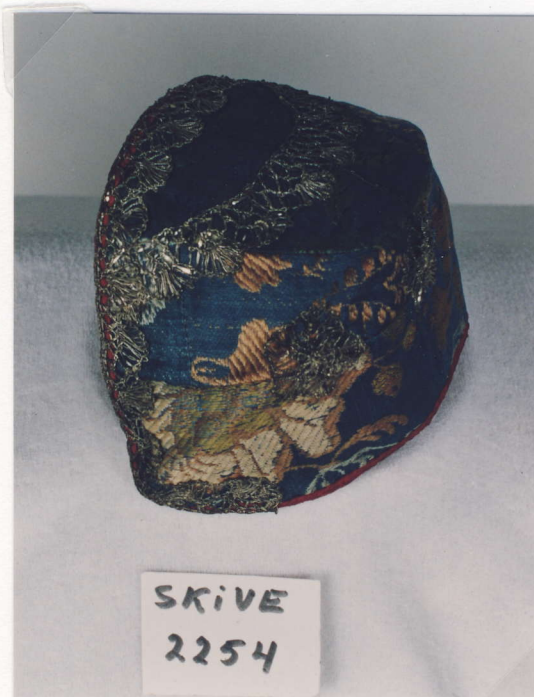

**Montre 13**

**Nr. 5. Dåbstrøje af silkedamask**

**Skive Museum 2260**

**Hjemsted: Ukendt**

**Tid: 1830 eller tidligere**

Cremerfarvet silkedamask med rokokobund og brocherede blomster med foer af hørlærred. Bullen er et stykke med åbning i ryggen; der er ikke spor af lukning (bændel eller lignende). Ærmet er et stykke med rynket ærmekuppel, ikke slids ved håndled.

for



bag



**Montre 13.**

**Nr. 6. Dåbstrøje**

**Skive Museum 3354 a**

**Hjemsted: Lem, Brodal, Salling**

**Tid. Ca. 1840**

Cremefarvet silke med smalle striber og forskellige smalle borter, foer af fint lærredsvævet hør eller bomuld. trøjen er åben i ryggen, der er ikke spor af lukning (bændel eller lignende). Ærmet er et stykke med læg ved albuen, glat ved skulder. Lidse er syet på ved håndled.

for



bag



**Montre 13.**

**Uden Nr. Dåbstrøje af mørkeblå silkebrokade**

**Skive Museum 4063 b**

**Hjemsted: Jebjerg s., Nørre h., Salling**

**Tid. Ca. 1840**

Mørkeblå silkebrokade foeret med stormønstret trykt bomuldsstof, brunt, blå og hvidt. Ærmet er et stykke med læg ved albuen, knipling ved håndled. Lukning i ryggen med hørsnor i halsen.

Trøjen hører sammen med Skive Museum 4063 a: Dåbsspose med pude og slæb (ikke udstillet).

for



bag

